KWARTALNIK / EGZEMPLARZ BEZPŁATNY / ISSN 2353-5121 NR 17 - MARZEC 2018

FAKTY GMINY WŁODOWICE

W dniu 20 marca, przy rekordowej frekwencji 163 uczestników zebrania, odbyły się wybory uzupełniające na Sołtysa Sołectwa Rudniki.
Spośród czterech kandydatek najwięcej głosów otrzymała i Sołtysem została Pani Ilona Pleban.
Serdecznie gratulujemy!

Skoki

WYNIK TWOICH ZMAGAŃ
JEST TAK WSPANIAŁY
I DLA CIEBIE KAMILKU
WYSIŁEK NIE MAŁY.

TWARZ ZAWSZE UŚMIECHNIĘTA
OGLĄDAJĄC TWOJE SKOKI
DLA NAS POLAKÓW
JEST WIELKA ZACHĘTA.

SKACZESZ ZAWSZE DALEKO
RĘCE WYPROSTOWANE
TE PIĘKNE TWOJE SKOKI
SĄ ZACZAROWANE.

BĄDŹ ZAWSZE SILNY
BĄDŹ ZAWSZE SOBĄ
A MY POLACY
JESTEŚMY Z TOBĄ.

PRZYNOSISZ RADOŚĆ
ZDOBYWASZ ZŁOTO
A NAM POLAKOM
WŁAŚNIE CHODZI O TO!

Janina Myga

Wizyta w OSP Rzędkowice strona 4

Pies najwierniejszym przyjacielem człowieka strona 9

Nie bój się zostać humanistą strona 11

APEL WÓJTA GMINY

STOP BEZMYŚLNEMU WYPALANIU TRAW!

Rozpoczęła się astronomiczna wiosna, a co za tym idzie wzrasta temperatura powietrza, powiewa suchy, przyjemny wiatr, a wraz z nim stale wzrasta zagrożenie dla ludzi i naturalnego środowiska w efekcie wypalania traw. I nic tu nie pomagają apele i informacje o niekorzystnych skutkach tego zjawiska. Wypalanie ciągle uważane jest za bardzo dobry sposób na utrzymywanie swoich pól w wysokiej kulturze rolnej. Nic bardziej mylnego, powoduje ono trudne do naprawienia straty w środowisku, znacznie naruszając równowagę ekologiczną. Ogień wyjaławia glebę oraz niszczy mikroflorę i mikrofaunę, która odżywia i regeneruje glebę. Nie bez znaczenia jest także duże zadymienie a tym samym pogorszenie jakości powietrza oraz widoczności, zwłaszcza w rejonie uczęszczanych dróg.

Właściciele wypalonych łąk i pól oprócz pociągnięcia do odpowiedzialność karnej, mogą także spotkać się z odmową wypłaty dopłat bezpośrednich do gruntów rolnych. Proces reagowania na pożary traw, łąk, nieużytków, pastwisk, rowów, pasów przydrożnych, nasypów kolejowych, trzcinowisk i szuwarów jest bardzo skomplikowany i kosztowny.

Strażacy eliminując dane zagrożenie, często narażają swoje zdrowie w imię źle rozumianej gospodarki swoim obszarem rolnym. Nie sposób zliczyć naszych wspólnych pieniędzy, które przeznaczane są na akcje gaśnicze strażaków z PSP i strażaków ochotników. Środki te można by przeznaczyć na inne, bardziej potrzebne i oczekiwane zadania. Jest jednak trudne do przezwyciężenia i niczym nieuzasadnione działanie pseudo gospodarzy, którzy nie bacząc na przytoczone argumenty, za wszelką cenę robią wiosenne porządki. Mocno wierzę, że tej wiosny takich zjawisk będzie coraz mniej, apelując do wszystkich:

- powstrzymajmy zgubną dla nas wszystkich praktykę wypalania łąk, traw i innych porośniętych obszarów
- natychmiast po zauważeniu pożaru zaalarmujmy Straż Pożarną, telefon 998 lub 112

FAKTY GMINY WŁODOWICE

EGZEMPLARZ BEZPŁATNY - KWARTALNIK

REDAKTOR NACZELNA: Sylwia Surowiec

SKŁAD REDAKCJI: Małgorzata Konarska, Jolanta Janoska, Barbara Okraska, Elżbieta Trepka, Aneta Wieczorek

ADRES REDAKCJI: Urząd Gminy Włodowice, ul. Krakowska 26, 42-421 Włodowice

WYDAWCA: GMINA WŁODOWICE, ul. Krakowska 26, 42-421 Włodowice

DRUK: media11.pl – Drukarnia Internetowa, Al. Kołłątaja 73, 42-500 Będzin

Redakcja nie odpowiada za treść ogłoszeń i reklam. Zastrzegamy sobie prawo skracania i adiustacji tekstów oraz zmiany ich tytułów. Materiałów niezamówionych Redakcja nie zwraca. Redakcja nie gwarantuje publikacji niezamówionych materiałów. Redakcja nie zawsze podziela poglądy i opinie zawarte w materiałach drukowanych w Faktach Gminy Włodowice.

Zgłoś!

Masz ciekawe hobby?
Piszesz wiersze,
albo coś zbierasz
i chcesz zaprezentować
swoją kolekcję.
Zgłoś się do nas
i podziel swoją pasją!

Zainteresowanych prosimy
o kontakt z Redakcją.

Zebrania druhów strażaków

Właśnie zakończyła się kampania zebrań sprawozdawczych w jednostkach strażackich naszej gminy. Zebrania zostały zaplanowane na sobotnie wieczory, bo wówczas najdogodniej zebrać się w większym gronie, zarówno strażakom jak również zaproszonym gościom. Siedem zebrań, bo tyle jest Ochotniczych Straży w Gminie Włodowice, przebiegało w atmosferze twórczej, sprawozdania za ubiegły rok nacechowane były licznymi sukcesami. Natomiast przyjęte przez zebrania plany działania na rok bieżący są bardzo ambitne. W każdym z zebrań udzielono Zarządom absolutoriów. Pomimo odnotowanych sukcesów trochę niepokoi niewielka liczba młodzieży, która chętnie chciała by przynależeć do Straży. Cóż, zdobycze cywilizacyjne takie jak, np. komputer, przy którym młodzież bardzo chętnie przesiaduje, powoli zaczynają brać górę nad szlachetną służbą strażacką Bogu i Bliźniemu.

Meldunek z placów budów

Początek roku to czas przygotowywania się do realizacji inwestycji i remontów przewidzianych w uchwale budżetowej. Jest oczywistym, że aby wiosną roboty mogły ruszyć, trzeba każde zadanie odpowiednio przygotować. A zatem przed wbiciem przysłowiowego szpadla na placu budowy niezbędna jest odpowiednia dokumentacja, między innymi projekt, kosztorys, pozwolenie czy zgłoszenie a także umowa z wykonawcą. Wszystkie te czynności wymagają dużej staranności, wiedzy oraz zaangażowania. W roku bieżącym zaplanowano rekordową ilość robót. W obecnej chwili większość zadań jest już rozpoczęta, a najważniejsze opisujemy w tym wydaniu naszych Faktów. Jednym z nich jest budowa zbiorników wyrównawczych na wodę pitną w Hucisku gdzie wyłoniono wykonawcę, któremu przekazano plac budowy. Zbiorniki będą wykonane do połowy maja. Podobnie jest z budową wodociągów w Rudnikach na ulicach Lipowa, Klonowa, Krótka i Kamienna. W postępowaniu wyłoniona została firma, która wybuduje wodociągi do końca czerwca. W zadaniu z rządowego programu OSA (otwarta strefa aktywności) na działce przyległej do Przedszkola we Włodowicach została przygotowana dokumentacja projektowa oraz został złożony wniosek o dofinansowanie zadania z budżetu państwa. Jest to działanie doposażające nasze przedszkole w bardzo nowoczesny obszar przeznaczony do gier i zabaw - dla dzieci i dorosłych. Bardzo dużo uwagi poświęcone zostało pracom przygotowawczym zagospodarowania terenu rynku we Włodowicach. Należało jeszcze dokonać ostatecznych, niezbędnych uzgodnień z Konserwatorem Zabytków, Orange Polska, Tauronem, Powiatowym Zarządem Dróg a także z niektórymi mieszkańcami Włodowic. Przebudowa rynku powinna się rozpocząć około połowy roku. Niemniej, już teraz z uwagi na rozpoczynający się okres lęgowy ptaków wycięte zostały drzewa, które dotychczas przyozdabiały nasz rynek. Ważnym zagadnieniem są zaplanowane do przebudowy drogi gminne w Górze Włodowskiej ul. Myszkowska od remizy w kierunku wschodnim, jej kontynuacja w ramach dróg dojazdowych do pól w kierunku Włodowic a także ul. Ogrodowa w Rudnikach. W tych zadaniach zlecono już wykonanie dokumentacji projektowej, która ma być wykonana do końca kwietnia.

Z uwagi na złożoność zadania przebudowy drogi – ulic Krótkiej i Turystycznej w Morsku, wydzielono do realizacji w tym roku część zadania, oczekując na pozytywne zaopiniowanie dotacji unijnych na jego dokończenie. Ogromnym zainteresowaniem cieszył się nabór wniosków na budowę instalacji fotowoltaicznych na posesjach prywatnych. W terminie do 5 stycznia wpłynęło do naszego Urzędu 441 ankiet i deklaracji od naszych mieszkańców pragnących zainstalować baterie na swoich dachach czy ogródkach, w tym także tych, którzy prowadzą działalność gospodarczą. W chwili obecnej nasz wniosek został złożony do Urzędu Marszałkowskiego, gdzie będzie wnikliwie oceniany. Pozostałe zadania również są już w mniejszym czy większym stopniu uruchomione i będą relacjonowane na bieżąco.

Wizyta w OSP Rzędkowice

Rozmawiamy z Prezesem Czesławem Dydakiem.

Od dwóch lat jest pan Prezesem tutejszej jednostki, czy to Pańskie pierwsze tego typu doświadczenie w kadrze kierowniczej?

Jako prezes jestem pierwszą kadencję, natomiast w latach dziewięćdziesiątych przez dwie kadencje byłem naczelnikiem. Doświadczenia z tamtego czasu pomagają mi w skutecznym zarządzaniu. Cenie sobie także doświadczenie innych i często wsłuchuję się w ich sugestie.

A co dobrego dzieje się w waszej Jednostce?

Jest kilka rzeczy, o których można by głośno i z podniesioną głową mówić. Do największych osiągnięć zaliczam uaktywnienie naszej rzędkowickiej młodzieży. Jak na naszą niewielką miejscowość to dziewczęta i chłopcy bardzo chętnie przychodzą do nas, przyglądają się i uczą naszego strażackiego rzemiosła. O ich zapale świadczy to, że w ubiegłorocznych gminnych zawodach sportowo – pożarniczych nasze dziewczęta z żeńskiej MDP, zajęły pierwsze miejsce. Dorośli także nie próżnują, we wrześniu na zawodach szczebla powiatowego w Zawierciu zajęli 6. miejsce na dwanaście startujących drużyn. Natomiast ze spraw gospodarczych cieszy mnie zmodernizowanie instalacji CO jak również wymiana 9 drzwi w remizie, która stanowi własność naszego stowarzyszenia. Ponadto w ubiegłym roku udało nam się pozyskać 9 mundurów specjalnych typu NOMEX. Pożyteczna jest także współpraca z gospodyniami z naszego KGW. Wspólnie organizujemy zabawy, pikniki, Dzień Dziecka, czy imprezę mikołajkową. Paniom też jest dobrze z naszą Strażą, wspólnie działamy dla dobra naszych mieszkańców.

A problemy?

Któż ich nie ma. Naszą bolączka jest zestarzały samochód. Nasz Żuk ma 29 lat i chociaż chodzi jak zegarek, z chęcią zamienilibyśmy go na nowszy, najlepiej lekki Lublin czy IVECO. W naszej kuchni też jest dużo braków w wyposażeniu, planujemy to w najbliższym czasie zmienić dokupując sprzęty. Garaż też mógłby być lepiej zaopatrzony w niezbędne narzędzia. Ale to z pewnością uzupełnimy. Małymi kroczkami posuwamy się wciąż do przodu.

A co pana zdaniem świadczy o sile waszej Straży?

Cieszy nas spora sympatia naszych mieszkańców, widoczne to jest szczególnie podczas sprzedaży kalendarzy - cegiełek. Zebrane pieniądze w całości idą na cele statutowe i to jest nasz wspólny sukces. Niebawem pod koniec maja obchodzić będziemy 93. rocznicę utworzenia, to spory kawał czasu a my wciąż służymy tym samym ideom – służba Bogu i bliźniemu. Czujemy się potrzebni, na co dzień i od święta, zarówno podczas czynów społecznych, akcji ratowniczych ale także w czasie świąt kościelnych czy państwowych. Bardzo mocno chcę podziękować mieszkańcom Rzędkowic za pomoc, życzliwość i hojność. Mogę też zapewnić że nadal będziemy służyć naszym mieszkańcom.

Serdecznie dziękujemy za rozmowę.

Odszedł od nas urzędujący Sołtys Rudnik

W dniu 25 lutego w wieku 70 lat, zmarł Józef Pleban – Sołtys Sołectwa Rudniki. Swoją funkcję sprawował przez ostatnie siedem lat. Od samego momentu wyboru bardzo energicznie służył społeczności Rudnik, najlepiej jak tylko było to możliwe. Uczestniczył we wszystkich inicjatywach społecznych, niejednokrotnie wszczynając bardzo pożyteczne i społecznie oczekiwane działania. Do jego największych osiągnięć można zaliczyć działania wszczynające proces scalania gruntów rolnych w rudnickim sołectwie. Na początku 2014 roku, zebrał 350 podpisów mieszkańców zainteresowanych scalaniem gruntów. Wyspecjalizowane biuro geodezyjne sporządziło wstępny projekt, który został bardzo wysoko oceniony, w konsekwencji czego podpisano umowę o przyznaniu pomocy pomiędzy Urzędem Marszałkowskim w Katowicach a Starostwem Powiatowym w Zawierciu . Na realizację operacji przeznaczy się 5 552 061 zł. Rozdrobnione działki rolne zostaną scalone a w wyniku prac poscaleniowych wykonane zostaną nowe drogi, rowy przepusty i inne urządzenia odwadniające. Bardzo prawdopodobne, że wyeliminuje się jakże uciążliwy problem wód opadowych w rejonie

rudnickiej remizy. Proces zakończony zostanie do 30 czerwca 2023 roku. Sołtys Józef był współorganizatorem Koła Gospodyń Wiejskich w Rudnikach, które bardzo promował, pomagając we wszystkich inicjatywach i projektach. To w dużej mierze dzięki niemu panie posiadają swoje eleganckie stroje regionalne, zakupione z funduszy sołeckich. Swojej aktywnej pomocy nie odmówił także strażakom z OSP Rudniki, angażując się w ufundowanie nowego sztandaru. Strażacy doceniając jego trud powierzyli mu funkcję ojca chrzestnego tegoż sztandaru. W czerwcu 2012 roku na uroczystości, w imieniu społeczeństwa wręczał go strażakom. Działając w społecznym komitecie obchodów Jubileuszu 200 – lecia szkolnictwa w Rudnikach, latem ubiegłego roku swoim, zaangażowaniem i autorytetem, jako absolwent tamtejszej szkoły brał udział we wszystkich etapach tej inicjatywy. Począwszy od zbierania środków, a na przecięciu biało – czerwonej wstęgi odsłaniającej obelisk kończąc. Jego ostatnim wielkim dziełem w samorządzie była budowa parkingu przy kościele w Rudnikach. Środki na parking po części pochodziły z funduszy sołeckich, na które jako sołtys miał bardo duży wpływ. Niestety choroba przerwała pasmo jego sukcesów. Pogrzeb zgromadził ogromną jak na Rudniki liczbę uczestników – krewnych, ale także mieszkańców, samorządowców i kolegów z pracy między innymi w POM-ie, w którym przepracował przez wiele lat. W ten sposób zamanifestowano wdzięczność i szacunek dla bardzo życzliwego, pracowitego i społecznie zaangażowanego Obywatela.

Wizyta Arcybiskupa Seniora w naszej gminie

3 stycznia do Gminnego Ośrodka Kultury zawitał Honorowy Obywatel Naszej Gminy Jego Ekscelencja Ks. Arcybiskup Senior Stanisław Nowak. To doskonała okazja, aby spotkać się z seniorami, którzy corocznie oczekują takiej wizyty. Po mszy świętej odprawionej przez naszego Gościa, nastąpiła uroczystość udekorowania orderami „Za długoletnie pożycie małżeńskie" par które w minionym roku obchodziły swoje złote gody. Ordery otrzymali Państwo Wiesława i Stefan August z Huciska, Państwo Danuta i Edward Ciszek z Rudnik, Państwo Aleksandra i Hieronim Konieczniak ze Skałki, Państwo Maria i Jerzy Kurek z Włodowic, Państwo Zenona i Adam Mazurek z Włodowic, Państwo Mieczy-

sława i Zenon Merta z Góry Włodowskiej, Państwo Janina i Mieczysław Miśta oraz Państwo Helena i Tadeusz Stańczyk. Ordery przyznane przez Prezydenta Rzeczypospolitej Polskiej wręczył Wójt Gminy Włodowice.

Dwoje wyjątkowych gości w naszym GOK-u

Marzec obfitował w piękne wydarzenia ze sfery kulturalnej. Ósmego marca na zaproszenie Stowarzyszenia Dla Gminy Włodowice przybyła i dała prześliczny recital śpiewaczka operetkowa i aktorka Anita Maszczyk, wykonując utwory operetkowe oraz musicalowe. Akompaniował jej mistrz pianina Michał Rus. Pełna sala widzów przyjęła artystkę entuzjastycznie, nagradzając brawami na stojąco. Natomiast 13 marca dwugodzinny humorystyczno -realistyczny wykład wygłosił Marek Szołtysek pisarz, nauczyciel, historyk, dziennikarz oraz autor książek związanych z kuchnią i kulturą śląska. Było bardzo ciekawie, uczestnicy spotkania mogli zapoznać się z ciekawymi

historiami opowiadanymi przez Pana Marka,nie zabrakło też typowego śląskiego humoru. Nasz gość opowiadał o tradycjach i kulturze śląskiej, a po spotkaniu można było zakupić książki autora wraz z autografem.

Zespół Amonitki

Zespół Amonitki wystąpił w kościele św. Bartłomieja we Włodowicach. Panie zaśpiewały kolędy oraz wykonały piosenki ze swojej płyty, która została nagrana podczas projektu: ”Pokoleniowo na ludowo”. Płytę można było dostać po koncercie, a dla chętnych nadal jest dostępna w GOK Włodowice.

Wesołych, pełnych nadziei i wiary Świąt Wielkiej Nocy oraz radosnych chwil spędzonych w gronie rodzinnym, szczęścia osobistego, zdrowi i pogody ducha

Życzą

Przewodniczący Rady Gminy Włodowice
Alojzy Leśniak
wraz z Radnymi Gminy Włodowice

Wójt Gminy Włodowice
Adam B. Szmukier

Nasi ambasadorzy w Zawierciu

Uczniowie II Liceum Ogólnokształcącego w Zawierciu, organizując Jarmark Wielkanocny na Starym Rynku, zaprosili regionalnych twórców do wystawienia swoich wyrobów. Panie stowarzyszone w KGW Rudniki skorzystały z zaproszenia, eksponując piękne ozdoby oraz wykwintne wypieki świąteczne. Stoisko rudniczanek cieszyło się sporym zainteresowaniem, a wszystkie pyszne ciasta zostały rozczęstowane. Mieszkańcy Zawiercia pomimo deszczowo-śnieżnej aury, bardzo ciepło przyjęli delegację Gminy Włodowice na tym wydarzeniu.

Ferie zimowe

Podczas ferii zimowych dzieci były w świecie magii z czarodziejem Alkadiasem, poznawały japoński teatrzyk Kamashibai dzięki, któremu nauczyły się jak samemu tworzyć bajki. Zajęcia kreatywne przy współpracy z Fundacją Stara Szafa cieszyły się bardzo dużym zainteresowaniem, dzieci tworzyły zabawki,maskotki, maski karnawałowe, malowały na szkle,poznawały różne techniki plastyczne. Natomiast zajęcia biblioteczne przeniosły dzieciaki w kraj wyobraźni dzięki, której mogły powstawać niesamowite prace plastyczne. Drugi tydzień ferii rozpoczęliśmy od prelekcji Pana Rafała

Lamcha - paleontologa, który przeniósł nas w świat dzikich dinozaurów. Spotkanie z policją i ratownikiem medycznym wniosło dużo ważnych i ciekawych wiadomości, które w sytuacjach zagrożenia życia są bezcenne. Zajęcia ruchowe, gry i zabawy uaktywniły duży potencjał dziecięcej energii. Na zakończenie odwiedzili nas artyści z Teatru Krak Art z Krakowa z wesołym i pouczającym przedstawieniem: „Wilk i zając”.

Wyprawa feryjna na Śląsk

Każdego roku w ferie zimowe, organizowana jest darmowa wycieczka w ciekawe miejsca, gdzie można miło spędzić czas, ale nade wszystko poszerzyć swoją wiedzę czy nabyć nowe umiejętności. Tym razem Wójt Gminy Włodowice wraz z 43 dziećmi oraz opiekunami udali się do Centrum Edukacji Przeciwpożarowej w Chorzowie. Podczas pobytu w Centrum, nasze dzieciaki w bardzo przystępny sposób zapoznane zostały z przyczynami powstawania pożarów, umiejętnością wzywania a także udzielania pierwszej pomocy, zapobiegania różnym niebezpieczeństwom cywilizacyjnym. Uczestnicy celująco zdali egzamin z przedstawionych zagadnień. Dopełnieniem ekspedycji było

zwiedzenie Stadionu Śląskiego, który jesienią ubiegłego roku, został oddany po kilkuletniej przerwie remontowej. Wygląda imponująco! Pod fachowym i czujnym okiem przewodniczki, zwiedziliśmy nawet te, nikomu na co dzień niedostępne miejsca, jak szatnie, sauny, gabinety odnowy biologicznej czy loże VIP-owskie. Dzieci z tak dużym ładunkiem emocji i wiedzy z pewnością będą zmotywowane do jeszcze lepszej nauki.

Turniej

17 marca w sali sportowej we Włodowicach odbył się Turniej Ministrantów dwóch dekanatów. W kategorii Szkoła Podstawowa, nasi przedstawiciele z Parafii Włodowice zajęli I miejsce, w kategorii gimnazjum, nasza drużyna uplasowała się również na miejscu I, a w kategorii liceum zajęliśmy miejsce II.

Nasze drużyny zakwalifikowały się do Rozgrywek Diecezjalnych.

Pies najwierniejszym przyjacielem człowieka

Działania Gminy wobec bezdomnych zwierząt podejmowane są na podstawie ustawy o ochronie zwierząt. Gmina corocznie wyłapuje duże ilości bezdomnych zwierząt (dla przykładu w lutym aż 5 sztuk), które pozostawiane są w lasach, przy drogach, niejednokrotnie wyrzucane z samochodów przez swoich właścicieli, kiedy stają się niepotrzebne lub zaczynają przeszkadzać. A przecież pies to najlepszy przyjaciel człowieka, zatem dlaczego jest tak traktowany?

Natomiast koty mają prawo do życia na wolności w wybranym przez siebie miejscu. Nie są zwierzętami bezdomnymi - kot wolno bytujący jest zwierzęciem półdzikim żyjącym w środowisku wiejskim przy niewielkim wsparciu człowieka, szczególnie w okresie zimy, są także naturalnym wrogiem gryzoni.

W żadnym wypadku nie można ich określać jako bezdomne, ponieważ te są zwierzętami, które uciekły, zabłąkały się lub zostały porzucone przez człowieka. Zatem koty nie powinny trafiać do schroniska dla bezdomnych zwierząt, nie należy ich także na siłę oswajać i zabierać do mieszkań. Najważniejsze działanie człowieka powinno polegać na ograniczaniu ich populacji poprzez sterylizację i kastrację. W przypadku dostrzeżenia błąkających się, porzuconych psów czy kotów prosimy o kontakt z Urzędem Gminy Włodowice (34 313 30 58 wew. 108)

Każde zwierzę należy traktować humanitarnie, to przecież żywa istota. Zatem kupując psa zastanówmy się czy zapewnimy mu odpowiednie warunki i czy nie znudzi nam się jak już dorośnie.

Kochajmy zwierzęta,
nie róbmy im krzywdy!

Niedziela Palmowa

Niedziela Palmowa w naszej Gminie – jak co roku i tym razem Panie z Kół Gospodyń Wiejskich z Huciska, Parkoszowic, Rzędkowic i Włodowic nie zawiodły i przygotowały piękne palmy.

Nasi mieszkańcy

W tej rubryce prezentujemy ciekawe osobowości z naszej gminy.

Dominika Smoleń – mieszkanka Huciska, studentka, autorka, blogerka książkowa (od 2013 roku pisze na własnym blogu Nasz Książkowir). Zdradza, że jej zamiłowanie do książek zrodziło się już w dzieciństwie – głównie z racji rodziny, która bardzo ceniła sobie czytanie powieści.

Zdjęcie udostępniła Księgarnia Edukacyjna w Zawierciu

Dominika debiutowała książką pt. „Cena naszych pragnień". Swój debiut uważa… za debiut. Mówi: „Udany, czy nie – po prostu była to moja pierwsza wydana książka i wiedziałam, że od czasu ukazania się jej, mam przed sobą naprawdę wiele pracy, żeby być na takim poziomie pisarskim, na jakim bym chciała. Wiem, że moja najnowsza książka, która została wydana w lutym 2018 – „Bieg do gwiazd" – jest o wiele lepsza, ale czy to już koniec mojego rozwoju warsztatu? Nie sądzę! Jestem młoda, więc na takowy rozwój mam jeszcze dużo czasu. Może kiedyś naprawdę będę z siebie zadowolona?"

Powieść „ Bieg do gwiazd" porusza temat cukrzycy. Autorka, odkąd skończyła 7 lat, sama boryka się z tą chorobą. „ Chciałam, żeby ludzie dowiedzieli się, jak wygląda życie z tą chorobą. Co więcej, mam nadzieję, że „Bieg do gwiazd" obali pewne stereotypy związane z cukrzycą i nauczy ludzi, że trzeba zwracać uwagę na wszelkie objawy, gdyż cukrzyca jest bardzo podstępna!

Czy diagnoza lekarska przekreśli marzenia młodej dziewczyny? Cukrzyca. Słowo, które zmienia życie na zawsze. Choroba, z którą każdy może mieć do czynienia. Błogosławieństwo czy klątwa? Ada była pewna, że usłyszała wyrok śmierci. Bez wsparcia rodziców i przyjaciół coraz bardziej zamykała się w sobie, popadając w depresję. Po wyjściu ze szpitala psychiatrycznego dostała list od babci, który diametralnie zmienił jej nastawienie do rzeczywistości. Zapragnęła stać się normalną nastolatką, nawet jeśli oznaczałoby to walkę z własnymi słabościami. „Bieg do gwiazd" to wstrząsająca historia o dziewczynie, która uczy się żyć na nowo. Historia, obok której nie można przejść obojętnie.

Obecnie Pani Dominika jest w trakcie pisania (to także będzie dramat obyczajowy) nowej powieści, dodatkowo ma kilka zaczętych powieści, ale wszystko zależy od kilku czynników: czasu (studiuje) oraz czy „Bieg do gwiazd" będzie się dobrze sprzedawał (żeby wydawca chciał wydać kolejną powieść). Ma jednak nadzieję, że zaskoczy czytelników wielkimi emocjami i oryginalną fabułą - „W końcu na to staram się zwracać największą uwagę".

Zachęcamy do przeczytania książki, na marginesie dodajemy, że „zebrała" bardzo pozytywne komentarze.

16 kwietnia o godz. 17.00
w Gminny Ośrodku Kultury we Włodowicach
odbędzie się spotkanie z Panią Dominiką
– serdecznie zapraszamy.

Nie bój się zostać humanistą

Studia humanistyczne nie mają dobrej prasy, często mówi się o nich jako o wylęgarni bezrobotnych lub alternatywie dla osób, które nie rozumieją matematyki. Z perspektywy absolwentki Wydziału Polonistyki UJ, naukowca i pracownika tej uczelni mogę śmiało powiedzieć, że jest to opinia krzywdząca i niemająca wiele wspólnego z prawdą. Choć sytuacja studentów uczelni technicznych na starcie ich kariery zawodowej może być korzystniejsza, studia humanistyczne to niezwykle rozwijająca przygoda, którą warto przeżyć!

Kreatywny ferment

Jeśli oczekujesz, że studia zapewnią Ci wąską specjalizację w dobrze prosperującej branży, lepiej od razu zapisz się na kierunek techniczny. Niewiele wydziałów humanistycznych daje swoim absolwentom konkretny fach i bynajmniej nie jest to ich wada. Kierunki takie jak polonistyka, etnologia i antropologia kulturowa czy filozofia pozwolą za to lepiej zrozumieć świat, w którym żyjemy, szerzej spojrzeć na aktualne problemy, dostarczą narzędzi do interpretowania zjawisk kulturowych, umożliwią czynne i świadome uczestniczenie w życiu społecznym, rozwiną kreatywność, nauczą logicznego myślenia i precyzyjnego komunikowania się z ludźmi. Czy wyłącznie na podstawie wspomnianych kompetencji jesteśmy w stanie zdobyć wymarzoną posadę? Nie. Czy ułatwiają one odnalezienie się na rynku pracy? Zdecydowanie tak!

Nauki humanistyczne skupiają się na badaniu człowieka jako istoty społecznej oraz jego twórczości. Studia na takich kierunkach to przede wszystkim intensywny rozwój osobisty, czas na eksperymentowanie, stykanie się z barwnymi osobowościami, realizowanie pasji, świadome budowanie własnej tożsamości i światopoglądu. Może właśnie dlatego ich absolwenci często rozwijają działalność, która przynosi im satysfakcję finansową i osobistą? Jeśli pomyślę o losach zawodowych moich znajomych z roku, uderza mnie różnorodność tego, czym aktualnie się

zajmują. Są wśród nich pisarze, dziennikarze, naukowcy, aktorka, operator filmowy, konferansjer – stały gość śniadaniowych programów telewizyjnych, organizator zawodów bokserskich, dyrektor generalna start upu z pogranicza medycyny i IT, który wchodzi właśnie na rynek amerykański, szef firmy, która otwiera swoje filie w Londynie i Dubaju. Studenci polonistyki często muszą odpowiadać na pytania znajomych i rodziny: „A co Ty będziesz po tych studiach robił, uczył w szkole?”. Jak widać, scenariusz wcale nie jest tak oczywisty.

Warsztat

Naturalnie nie każdy filozof czy polonista otwiera niestandardową działalność opartą na własnej indywidualności. Studia humanistyczne dają również konkretne umiejętności, które znajdują zastosowanie w różnych dziedzinach. Na wielu kierunkach, takich jak polonistyka, odbywa się kształcenie w ramach specjalności nauczycielskiej. Ich absolwenci trafiają do szkół, ale odnajdują się również w szeroko rozumianej i prężnie się rozwijającej branży szkoleniowej. Cechą wspólną humanistów jest umiejętność sprawnego komunikowania się, formułowania przekonujących i poprawnych wypowiedzi ustnych i pisemnych. Media, firmy marketingowe i agencje PR-owe to chyba najczęstsze obecnie miejsca zatrudnienia osób po polonistyce. Dogłębne kształcenie językoznawcze i gramatyczne połączone z intensywnymi warsztatami z zakresu tworzenia tekstów przysposabia ich nie tylko do pracy w wydawnictwach – usługi copywriterskie i redaktorskie cieszą się coraz większym zainteresowaniem! Dla porównania, według Ogólnopolskiego Systemu Monitorowania Ekonomicznych Losów Absolwentów Szkół Wyższych (dla absolwentów studiów stacjonarnych II stopnia) czas poszukiwania pracy etatowej po kierunkach humanistycznych wynosi 3,48 miesiąca, podczas gdy w dziedzinie nauk technicznych – 4,13. Ryzyko bezrobocia u humanistów wynosi 7,20%, zaś u absolwentów prawa – 9,54%.

Co, gdzie, jak?

Powyższe dane dotyczą absolwentów wszystkich szkół wyższych w kraju. Naturalnie sytuacja różni się w poszczególnych ośrodkach. Najlepiej wybierać te wydziały, które mają przyznane wysokie kategorie w parametryzacji ministerialnej (A i A+). Na wynik składają się nie tylko realne osiągnięcia naukowe, ale również „potencjał naukowy” oraz „praktyczne efekty działalności naukowej”. Oznacza to, że w wysoko ocenionych jednostkach prawdopodobnie dużo się dzieje, prężnie działają koła naukowe, powstają projekty łączące środowisko uniwersyteckie z biznesowym. Takie uczelnie często zlokalizowane są w dużych ośrodkach miejskich, które posiadają rozbudowaną ofertę i infrastrukturę kulturalną. Warto działać na własną rękę i od pierwszych lat studiów włączać się w interesujące inicjatywy, zabiegać o praktyki i staże. To okazja do sprawdzania wiedzy uniwersyteckiej w praktyce oraz nawiązywania kontaktów, które w środowisku humanistycznym są niezwykle istotne. Studenci, którzy odkryją w sobie żyłkę przedsiębiorcy, mogą liczyć na wsparcie Akademickich Inkubatorów Przedsiębiorczości oraz Centrów Transferów Technologii. Warto korzystać z porad zatrudnionych tam konsultantów biznesowych.

Jeśli stoisz jeszcze przed wyborem kierunku studiów, masz odpowiednią wrażliwość i odkrywasz w sobie zamiłowanie do sztuki, studia humanistyczne mogą być dla Ciebie dobrym wyborem. Pracy zawodowej poświęcamy dużą część swojego życia, warto by wybór tej drogi nie był determinowany wyłącznie zmienną koniunkturą, ale naturalnie wypływał z usposobienia, pasji i zainteresowań. Powodzenia!

dr Malwina Mus

Chwile z naszej historii zachować od zapomnienia...

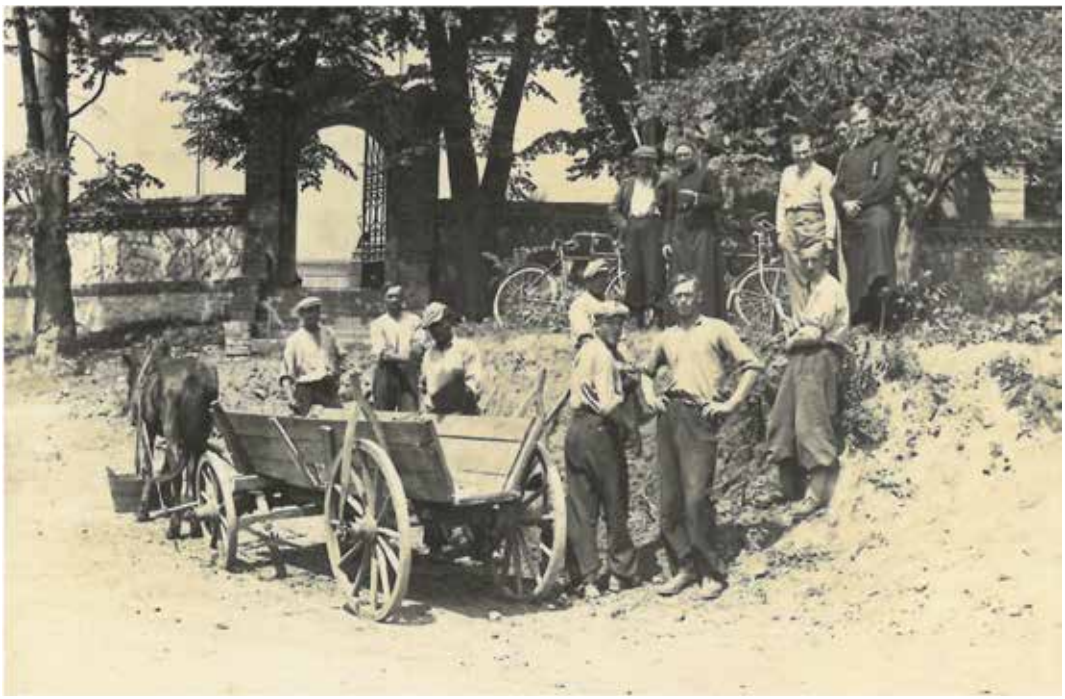

Prezentujemy Państwu fotografię przedstawiającą Budowę drogi przy Kościele pw. Św. Bartłomieja Apostoła we Włodowicach, lata 30. XX. wieku.

Jednocześnie zachęcamy posiadaczy starych fotografii do udostępnienia ich w celu publikacji. Gwarantujemy zwrot oryginału. Prosimy o kontakt z Redakcją.

Nasza Drużyna

po trzech kolejkach ligowych zajmuje I miejsce w II Lidze Śląskiej Siatkówki.